No. 11990 Shanghai Sunday 6 February 1938 THE EASTERN TIMES Published every morning including Sunday

時報

中華民國念柒年二月六日星期日
今天本報壹張半售國幣三分四厘
第壹萬壹千玖百九拾號
內政部登記證警字第二三五號
中華郵政特准掛號認為新聞紙類

時報廣告刊例

上封面 每次二百四十二元
下封面 每次一百八十元
報名下 每次念六元
封面 每行一元八角
特 長每行九角
特 短每行六角
分類 每行三角
紅標題下 長行每行二元 特長每行一元五角 短行每行一元 特短每行五角

頤恩萬民靈 至善油

常備此油 百病無憂
搽擦凍瘡 尤有神效

大鵬商標 註冊 商標

各公司各藥房各大紙烟店均有出售
各代售處備有樣品以便顧客試搽

總批發處 上海美花化妝品公司
河南路五四一弄廿號 電話九六六九三

美亞織綢廠股份有限公司聲明各發行所管理處辦事處權限啟事

遺失圖章鑰匙聲明

統益紡織股份有限公司召集臨時股東會公告

本公司茲定於念七年二月六日上午十一時假座廣西路四馬路口新利查西餐館召集臨時股東會報告民國念六年度帳略並分配紅利凡我股東統祈 賁臨特此公告 董事會啟

頤中煙草股份有限公司緊要通告

凡本公司華盛路印刷部尚未復工之工人應於二月七日上午携帶照片二張前往徐家匯路三百零二號報到本公司此舉係為工廠復工時請領通行證之用特此通告

頤中煙草股份有限公司緊要通告

凡本公司韜朋路第二廠尚未復工之工人應於下開日期携帶照片二張前往徐家匯路三百零二號報到
女工二月九日上午
男工二月十日上午
本公司此舉係為工廠開工時請領通行證之用特此通告

華義公司 德平輪

二月八日(禮拜二)下午三時由金利源碼頭開往寧波 在五馬路二三號本公司售票 憑票上船 電話一〇六三八號

葡商 德耀快輪

准於二月八日結關 開往南通天生港 二月九日上午七時出口

棠賽輪船

二月七日下午二時由金利源碼頭開往寧波
統艙一元五角 房艙四元 官艙六元 超等艙八元 售票處公館馬路卅五號本公司內 電話八〇九八〇 美商華洋航業公司輪船部啓

德商漢璧滕洋行 亞歷山大輪

准於二月八日上午七時直放海門青龍港 九日由海門開回上海

怡和洋行 利生 湘和 瑞生 定生 輪船

八日由華順碼頭開往溫州
八日上午六時由北京路碼頭開往通州天生港
十日上午六時由北京路碼頭開往通州天生港
十一日上午十時由金利源碼頭開往汕頭

十一運航公司 朝日輪

准於二月十日晨七時直放青浦角直
船靠浙江路北蘇州路慎裕里口碼頭 本公司為應青浦角直客貨裝運便利起見 如承惠顧請即至北蘇州路慎裕里四十號本公司接洽 電話四五四二〇

英商 永貞快輪

准於七日結關 當日下午三時開 直放福州
船泊金利源碼頭 裝貨搭客請至三洋涇橋吉慶里一弄泰昌洋行接洽 不勝歡迎 電話一四八五三 一五七九三

華商 福祿輪船

二月四日起每日上午七時半直放崇明堡鎮 當日下午一時由堡鎮開回上海
船泊三馬路外灘新關碼頭 售票本輪票房 裝貨請至舟山路十四號本公司 崇裕公司 電話八三〇七八

亞生輪船

二月八日(星期二)下午二時開往台州溫州兼灣定海
即日起在公館馬路三十一號本公司售票並報裝貨物 電話八三六四八 亞生輪船營業部

昌興公司 坎拿大皇后船

准於本月九日禮拜三由滬直放香港兼往小呂宋
船靠浦東其昌棧 末班小火輪九日下午二時半由新關碼頭開
船內侍役週到 請駕臨北京路一號(即外灘北京路口)本公司客票間接洽 電話一三九四九〇

教育部 教育局 立案 上海幼稚師範 上海小學 上海中學 上海幼稚園 續招生

英文科 日文科 招收學員
校址 愛多亞路河南路口東來行大樓四樓

湘姚業餘補習學校

私立 立信會計補習學校 日校 夜校 招生

教育部備案 浙江省教育廳立案 紹興稽山中學上海分校招生

教育部立案 東南醫學院開學通告

院址上海陸家路一九九號

寧波效實中學設立上海分部啟事

侯興山為被竊遺失四行信託部上海分部甲種第一六四號保管箱鑰匙及啟箱圖章啟事

上海工部局市政投資銀行定期存款

本行遵本局布告第四九一一號內規定於每日辦公時間內收受定期存款 計定期六個月者給週息五厘 計算定期十二個月者給週息六厘 詳情請向本局財務處處長接洽

萬國儲蓄會

本會創辦有獎儲蓄業已二十五年餘 凡加入本會儲蓄者均得享受獎權利益優厚 每月開獎一次 本月份開獎准於二月十五日上午十一時舉行 惟望有志儲蓄者從速加入 而已經入會者尤望提前繳款共奪錦標為幸 特此通告
地址愛多亞路七號 電話八二一八〇 章程函索即寄

上海電話公司通告

為襄助本公司收回北區及東區之電話機起見 該區因戰事輟屋 電話機未經取出之舊用戶 或在該區有電話設備之房產之地主 能通知本公司如何始可入內之辦法 則不勝感激之至
上海電話公司啟 江西路二百三十二號 電話九四〇九〇

普善山莊啟事

敬啟者本山莊歷年辦理掩埋暴露無非顧全公眾衛生與人群道德而有裨益惟素之的款全仗各界源源捐助始有維持 查二十六年份收埋難民屍骸共計五萬一千餘具之多 自去秋戰事發生以來料昂貴支出尤鉅 浩大經費殊形竭蹶 瞻望前程 顧所底止 目下值此嚴冬難民凍餒而斃者所在多是 兼之痲疹流行 被難兒童死亡率仍無增減 每日大小不下四五百具 而掩埋施材工作又不可一日停輟 為此不得不作將伯之呼籲 藉期眾擎之易舉 務求各界大善士大發宏慈慨解仁囊 澤及枯骨 功德無量 茲將本山莊二十六年份辦理各項善舉全年報告列左 伏乞 慈鑒

如荷慨助 請送交六馬路二百十號本山莊總辦事處可也 茲將本山莊二十六年份辦理各項善舉全年報告列左

公共租界各捕房衛生處驗屍所各醫院 中國紅十字會救護委員會第一至第念四救護醫院收來 國際救濟會第一至第八收容所收來 十字會第一至第五醫院收來 上海市救濟委員會第一至第六收容所收來 世界紅卍字會第一至第八收容所收來 醫院收來 上海市救濟委員會第一至第一百四十九收容所收來 慈善團體聯合救災會收容所 三所收來 上海時疫醫院 中國濟生會 仁濟善堂 中國救濟婦孺會 辛未救濟會 明德善堂 黃卍字會 中國道德總會 廣湖善堂 聯義善會 虹口產科急救時疫 佛教中德安當 平濟 南洋 廣慈 體仁 大華 永川 四明 潮州 和濟 母心 中國麻瘋 傳染病 眞如 鐵路 婦孺 東南 人和 仁惠 中山各醫院收來 中國濟生會 仁濟善堂 上海肺病 上海療養 廣益 慕林 會集仁助材會 紅十字會 紅卍字會 位中善堂 各善團收來 東紹興 京江 揚州 徽寧 各公所同鄉會收來 浙江 錫金 丹陽 浦東 河北 學波 廣 各收容所收來 掩埋隊在大世界先施公司 南京路外灘南車站 周家橋 北新涇 野雞墩 虹橋 眞如 羅別根路 中山路等處收來 南市 法租界等處收來 英租界居戶函請收來 法租界居戶函請收來 南市居戶函請收來 閘北新民路普善產科醫院施診給藥(一至七月) 以上共計收埋大小棺柩五萬一千另五十一具 另斜橋分莊 施出棺木三萬二千七百七十一具 閘北山莊收來 共計一萬八千二百九十二號

總辦事處六馬路二百十號 電話九二五六九號

總董 王一亭 經濟董事 趙文煥 龐竹卿 顧吉生 羅坤祥 常務董事 陳良玉 常董兼主任 施晰尹 敬啓

花柳專科 天濟醫院

院址 三馬路浙江路西首 六二四號

本院為全滬信譽卓著之花柳專科醫院,主任醫師周福民精究花柳病理細菌學,經驗豐富,確具把握,治愈病家不計其數,不論何種花柳性病,如新久白濁及變症,各期梅毒,橫痃,下疳,婦女白帶等症,均可依各人之體質,施用適當之特效療法,負責短期治愈,永不復發◆茲為減輕病家負担起見,特設平民花柳科,仍由主任醫師親自診療,負責限日斷根◆祇取醫費五元 所有打針服藥電療洗射等費完全包括在內

(一)門診六角 (一)診例 上午九時至晚七時 無病不計時間

本市大中小學定期復課
戰期內損失五百萬元
三大學遷內地之江金陵移滬開學
市立中學大都結束學額較前減少

戰事發生後,本市各學校因遭受敵機之轟炸,閘北、虹口、江灣、吳淞各戰區內,首當其衝,損害甚大,據專家估計,在物質上損失達五百萬元,精神上損失殆不可以數字計,實為我文化史上空前浩劫,迨客歲十月初,始有一部份學校當局,在租界安全區域內,租賃臨時校舍,恢復授課,茲者廿六年度上學期已將結束,下學期將開始,故本市各大、中、小學校,紛紛招生,俱定本月十五日以前開始上課,惟其間變遷甚多,爰誌其詳如后,

◇大學◇ 戰事既起,暨南、大夏、復旦、交通等校,為教育當局准予遷移內地辦學,在廬山設立聯大,後以戰事擴展,聯大取消,各校往內地中央分校,其時大多數學生未能隨往,紛紛要求仍在滬開學,學校當局亦以戰事發展,在教務上諸多不便,故大夏、復旦兩校,遂在滬籌備復課,又因時局轉變頗劇,遂於上月間開課,至蘇州、持志、光華、大同、上海、東吳法學院等,俱在滬租界內覓校舍,上海商學院附設於中大、滬江、聖約翰、大同、光華法商學院,其中除復旦大學、安徽大學外,都在租界內開課,[illegible]

◇中學◇ 本市市立中學,除市中學、務本女中、愛國女中等,因國軍在滬抵抗時,各校舍房屋多遭毀,主管教育局,已分別在市中心、北區、南市等校辦理結束,[illegible]

◇小學◇ 本市小學除市立外,多數設於兩租界內,大約一百八十餘校,[illegible]

日全國動員議案
已向議會提出

◎東京五日路透社電、陸海兩省決議發表文告、志在使全國民衆知悉全國動員議案、實為今日急不容緩之圖、按該案之目的、在統制全國人力與物力、及將國家實力全部用於國防、該案已於本星期提出、擁護憲法者對於政府抱果敢之決心、欲藉議會而實施案內規定之各計劃、不願加以修正、深爲憂慮、但政黨反對者、亦實繁有徒也、

懷遠戰烈沿淮截擊

定遠西我軍强烈抵禦
襲蚌側背
津浦線東側我攻來安

◎徐州五日電、路息、我某部由考城劉府向蚌埠之日軍側背襲擊、五日午佔據蚌埠南之門台、刻正與日軍激戰、我援軍現亦增加、進行抄襲、

增兵懷遠

◎徐州五日電、軍息、㊀鳳陽之日軍、突以各種聯合兵力、於四日向我劉府方面猛攻、我某部當即予以迎頭痛擊、並調某部隊增援、我傷損失五十餘人、㊁四日起日源源由定遠西開、擬向我永康鎮進攻、我早已令朱家灣某部隊兼程北上、衝至定遠西三十里鋪、我永康某部隨即出擊、日前頭部隊歸路已斷、擬在日增援部隊來抵達時、將其完全肅清、㊂臨淮關北岸我軍、四日與日隔河砲戰、㊃我增調部隊向懷遠進擊、

偪窺皖西

◎徐州五日電、津浦南段之日軍、爲第一〇七第一〇二第十六第十三等四個師團、並附有飛機砲兵坦克車等機械化部隊、該日軍沿鐵路及合蚌公路而伸入淮河南岸者、現爲數仍不多、五日仍與我隔河對峙、竟日沉寂無戰事、日敵據懷遠、爲北岸立足一地、我方均竭全力以破壞之、至日軍之主力仍在定遠以西、我在洛河考城上窰三十里鋪之線壓迫、日軍之企圖、顯欲先迫我軍撤退淮河北岸、以解除津浦西側威脅、然後再渡河北犯、惟該線我軍、五日又予日軍以堅强抵抗、刻仍在清洛澗一帶激戰、同時我在津浦線東側之遊擊隊、亦已於三日四日兩天夜襲來安、故日軍欲渡過淮河以打通津浦路、勢將繼續遭遇打擊、

砲擊浮橋

◎徐州五日電、蚌埠臨淮關南關之日軍、三四兩日企圖偷渡淮河、並以工兵搭浮橋、被我北岸守兵以猛烈炮火射擊、五日竟日已趨沉寂、懷遠方面刻仍在激戰中、

◎漢口五日快訊社電、據華人方面消息、淮南路之華軍、爲阻遏津浦南段日軍之前進計、已對日軍施行反攻、在定遠以南張橋一帶、戰事極爲猛烈、華軍頗得手、鳳陽以南之嶺山中、仍有忠勇華軍繼續抗禦日軍之進攻、

◎北平四日國民新聞社美聯電、日軍發言人謂、山東日軍已於昨日佔領華軍右翼方面之諸城、據悉、目下華軍在北方之陣線、自山東諸城之南起、經鄒縣向西越黃河而北、又一線則向西展至開封一帶、津浦南段方面、自日軍佔領蚌埠後、現正沿淮河之南岸進襲蚌埠以西十英哩之懷遠、該發言人承認、日軍尚未渡過淮河、

※ ※ ※ ※

父子醫院

專治　梅毒　白濁　下疳　橫痃　血淋　白帶　肺癆　疥癬

診例　門診六角　上午八時起　下午七時止　星期照常

院址上海法租界霞飛路六十四號　電話八二三五七

醫師 余震　院長 孫玉成　醫師 張祖華

（備有清潔病房專收內外各科病症）

（父子醫院創始於民國十二年）

廣州情形安謐
余漢謀吳鐵城均切實聲明謠言無稽
粵軍民絕對矢忠中央

◎廣州五日路透社電、余漢謀與吳鐵城均切實否認粵省與中央發生裂痕之謠言、此項謠言、乃由某方無線電台播傳、絕對無稽、兩員並謂粵省軍隊全體與三千五百萬平民絕對矢忠中央、贊助蔣委員長抗戰到底、毫無保留、至於珠江之封鎖、乃由日軍意圖攻擊廣州所致、與上述謠言毫無關係云、又政界某發言人曰、日人或圖煽動土匪漢奸滋事、但吾人深信此種陰謀、決難成功、蓋粵省民衆夙具愛國熱誠、決不爲敵人所利用也、已往數日中發生之事、可以證明此點、目下外間雖有種種惡謠、絕不足慮、吾人不畏任何威脅、吾人準備以最高之犧牲保衛國家之主權、與土地之完整、目前廣州全市安靜如常、即此一點、已足證明廣州有關謠言之無稽云、

夜間仍戒嚴

◎廣州五日路透社電、今晨廣州一切安謐、夜間則仍戒嚴、駐東山區之美總副領事均已移寓沙面、今日侵晨、曾聞空襲警號、衆信此僅爲日飛機逐日轟炸粵省各處之警告、昨日飛機未臨廣州市、水上第二封鎖線實行封鎖後、茲聞西江亦禁止航行、據可靠外人方面消息、汕頭附近曾大遭轟炸、近兩日中、警號疊發、但汕頭本港、日機未至、

廣州破獲漢奸總機關

◎香港五日電、四日破獲廣州漢奸總機關、共捕數百名、五日局面已趨安靜、

◎廣州四日國民新聞社美聯電、廣東省政府主席吳鐵城、今日接見美聯社記者時、對於此間破獲重大陰謀、及日軍行將侵略華南之謠言、使中外居民發生恐慌一事、認爲可笑、本市全日謠言甚熾、華人方面所傳最確實之報告稱、有一親日之陰謀、正在進行中、將對廣州市長曾養甫加以暗殺、昨晚東山區域、曾聞鎗聲多響、據信即係參加陰謀者所發、華方稱、曾養甫之住宅曾被轟中、而德國總領事則報稱、拜斯脫之住宅、曾中步鎗子彈多枚、有「避彈」百葉窗被擊穿、昨晚宣佈戒嚴令後、有武裝軍隊巡邏市上、華人對之更形恐慌、有一外國外交官、在數十步中、曾被武裝華軍喝止五次、省政府主席吳鐵城欣然告美聯社記者稱、關於渠被捕或廣州市長被擊之報告、絕無根據、廣州市情形安靜、並已迅速恢復常態、渠稱、「近來間諜、肆意造謠、以致人心惶惶、當局宣佈戒嚴、目的乃在安定民心、以免自相驚擾、戒嚴令乃暫時性質者」、吳鐵城又稱、現有間諜多人、業已被捕、據信此等間諜中、有一部份爲親日之華方小官僚、於一九三五年「兩廣」叛變失敗之時失勢者、吳鐵城稱、今晨日機於六時十時及中午、三次轟炸虎門砲台、砲台未受損壞、今午後日機轟炸鐵路、鄉村、及堤岸、華人方面稱、日機之空襲、乃有意與政治陰謀家互相呼應者、據目睹之華人統計、佛山鬧市處曾有炸彈六枚墮下、廣州西南之公路及廣三鐵路、均有炸彈墮落、興中輪不及於珠江封鎖之前駛出、以致駛回、該輪上之乘客下輪時、描寫日機轟炸兩岸之情況、英輪三艘及葡輪一艘、於今晨七時駛離廣州、唯在封鎖線上由中國政府之汽船驅之駛回、葡萄牙總領事與立維拉夫人亦爲興中輪乘客之一、敘述該輪駛出復被追回之經過稱、「當炸彈墮落於珠江兩岸之時、略有騷擾」、復據該輪乘客報告、該輪自廣州駛出之後、至少見有日機三十架、向內地疾飛而去、今晨一時起、防空警鈴聲突然大鳴、繼之日機不斷來襲、使全市終日感覺不安、今晨七時曾見日機多隊、在廣州西南郊外飛翔、日機在該區投下炸彈、聲震全市、珠江中之軍艦、亦因炸聲而震動、日機轟炸南郊及西郊、計達半小時、旋復飛越廣州市其他各處、當日機飛過頭上之時、華方高射砲時作時輟、據悉此等飛機乃係偵察性質者、據外人方面報告、有日機一架、在南面被擊墮下、當全市空氣最爲緊張之時、市民數千群集街上、及聞高射砲聲之時、則多有逃避者、葡萄牙總領事曾以無線電通知澳門、囑汽輪不必再行駛來、渠今晨與沙面其他居民曾企圖由興中輪遣送其妻兒赴港、唯因珠江業已封鎖、以故未能達到目的、今日廣州與香港之交通已斷、是故通訊員欲發消息、頗感困難、唯旋接香港方面之報告、稱有日艦五艘停泊於虎門砲台射程所不能及之處、據聞雙方曾以大砲互轟、據居住廣州之外人報告、華人方面謠傳、反叛之陰謀、於宣佈戒嚴命令及逮捕陰謀份子多名之後、已被擊破、

◎香港五日國民新聞社美聯電、目前在廣州外國砲艦計美國「明達勞」號一艘、英國「蜘蛛」號「蝍」號「知更鳥」號「蝦」號及「海鷗」號五艘、在廣州外國商輪、計英國「賽安」「廣巴」「泰山」「定山」「泰利」「康寧」「康綏」「福康」（以上皆爲譯音）八艘、葡萄牙「新疆」號一艘、此間英國海軍當局稱、英國砲艦、無論如何、將長駐廣州、保護英國在該地利益、

淮河隔岸交戰
窺皖西企圖難逞

◎漢口五日路透社電、中日兩軍今日仍在淮河兩岸對峙交戰、日軍圖先以砲隊轟毀北岸華軍防禦工程、然後渡河進攻、華軍亦發砲回轟、惟不浪費炮彈、故發砲較少、該處華軍由新任第三集團軍總司令于學忠統率、內有改編之韓復榘舊部、同時有日軍一縱隊向懷遠進發、該處有教會多所、大半爲美國者、

◎漢口四日國民新聞社電、據此間今日中國官方消息、在皖北之華軍、業已從蚌埠之北、後退十二哩、現止於淮河北岸、西部之華軍、從定遠方面撤退之後、現止於固鎮、衆信目下日軍之目標、似在向武漢進攻、日軍若能攻下合肥、當能從該城向西推進、進取六安、再由此進犯漢口以北六十五哩之信陽、在蚌埠方面之日軍、其前進之方向、不外兩途、㊀爲對津浦路上之華軍作正面之攻擊、以圖佔據徐州、㊁爲直接向西推進、以窺阜陽、然後由此向平漢路進攻、但據華方觀察、日軍或不致於採取後一路徑、因安徽西部係重山峻嶺、欲圖在該方面進展、極爲不易、據今日此間最後所得之消息、謂在蚌埠境內之華軍、仍堅守其陣地、非至被日軍炮火轟至不能掩蔽之程度始已、蚌埠方面、華方因工事完全被毀、且日軍已支付其代價、故華軍始含淚忍痛退出該區、據華方報告、淮河鐵橋業已毀壞、故日軍暫時當不至於渡河、且該河北岸之工事、甚爲堅固、極難攻陷、沿淮河兩岸之戰事、現仍在劇烈進行中、津浦線兩段之交通、已告停頓、

我軍迫蕪

◎漢口四日國民新聞社美聯電、中國發言人今日聲稱、徐州並不能永久固守、但華軍決計不惜任何代價予以防守、又據華方消息、華軍佔領大龜山附近各重要據點之後、現正向蕪湖壓迫、藉使日軍不能以全力在皖北方面猛進、

太原縣城激戰

◎北平四日國民新聞社美聯電、據日本發言人聲稱、一月三十日有中國紅軍三百名襲擊太原南十二英哩之太原縣城、該處日本駐軍起而應戰、經四小時之激戰、擊斃紅軍十四名、該紅軍即行退去、日軍追至太原西南八英哩處、戰事始止、是役日軍僅有三名受傷云、

寶安西鄉砲戰

◎香港五日電、五日晨三日艦圖在寶安西鄉登陸、向我陣地砲轟、我還擊、日艦即退、

◎香港五日電、日機三十餘架、五日晨再兩分六七批襲粵漢廣三廣九路及虎門寶安東莞增城惠州等地、毀路軌及民房甚多、

◎香港五日電、五日晨、十餘日艦開抵大鵬灣、

南頭居民避難

◎香港五日路透社電、因日本飛機及軍艦活動之結果、本日由南頭越邊界而入平山區英屬地之避難者、約有千人、此爲英屬地鄰近居民大批遷入之第一次、據避難者告人、日潛艇及其他軍艦各四艘常在南頭與虎門間之區域內往來巡邏、顯係對於此段海岸作密切之監視、一部份人士、以爲日方登陸事、終將在此實現、

窺廈門不逞

◎香港五日國民新聞社美聯電、據今日中國方面消息、昨日有日本兵艦數艘、欲圖闖入廈門港、但爲中國砲台擊退、星期四日日機來廈投彈、據中國官方聲稱、共投三十六彈、又據中國方面聲稱、日機昨日轟炸華南、

蔣委長重要訓詞
對廬山軍官訓練團
四年前不許刊載之密件今始發表

民國二十三年七月、廬山舉行軍官訓練團、蔣委員長曾對在山訓練之軍官發表「抵禦外侮與復興民族」之長篇訓話、屬蔣機長、當時爲一不許刊載之密件、今雖相隔四載、而訓話中之內容、與目下非常時期之情勢完全相合、現由政治部奉到蔣委員長之許可、將全文發表、其全篇演詞包含以下數點、㊀中國事事落後、百無準備、希望團結自強、復興民族、㊁統一意志、集中力量、以精神戰勝物質、以智力戰勝武力、㊂步步爲營、處處設防、隨時隨地準備、乃爲禦侮要務、㊃要以中國固有之武德、抵抗外侮之武備、㊄要以和平之三民主義抵抗壓迫我民族之外侮、最後言總理之遺言、要擴充自衛的能力、造成復興民族最好的機會、更不能自暴自棄、

※※ ※※

六種名貴藥品配合具有八大美容特點

雀斑面皰搽搽即退　各大藥房公司均有出售

我猛攻宣城

◎六安五日電、被日軍盤踞之宣城、已成突出形勢、故我於三日又派遣大軍由南綫攻宣城西灣沚、以切斷日軍連絡、同時以一部軍隊直攻宣城、惟日在該處尚留有大砲多門、坦克車數輛、於我軍奮勇猛攻之際、即以此相威脅、但我各方進攻部隊、業已取得聯絡、將日軍三面包圍、日勢漸挫、頃日軍不斷增援、尙欲死守頑抗、但我方亦一面積極增補、一面向前猛進、

反攻富陽

◎金華五日電、昨宵大雪、今晨未止、錢南富西均積雪三寸、我軍由桐廬等處向富陽推進、積極部署、準備反攻、

日會議軍事等問題

◎東京四日國民新聞社美聯電、今日此間認日本帝國大本營會議所商討之事件、包括甚廣、大約關於中日戰事、中蘇關係及在中國設立「臨時政府」等問題皆將提及、因其中包含軍事方面之問題、故對於該會議之內容、不致作正式之宣告、或將於議決之後、逐漸透露、亦未可知、

陳家施售 筋骨痛膏

本埠同孚路永利坊十三號陳氏家藏瘋濕膏、治一切筋骨腰腿痠痛麻木脚氣胃氣痛、貼之神效爲救濟難民特半施半售每張四角云

速服 保肺漿

止咳化痰　神效無比　強肺防癆　常服最宜

上海四馬路 太和大藥房 總發行

大小瓶兩種 各藥房均售

美英法牒請日本 遵守海約限制

牒措詞嚴厲限二十日前給予保證 否則將援用梯形條文競爭造艦

◎華盛頓五日路透社電、美政府今日以措詞嚴厲之牒文、送交日本、聲明如日本不於二月二十日以前給予不造超過限度的戰艦或巡艦之保證、則美國不得已將援用倫敦海軍公約之梯形條文、而建造任何巨型軍艦、俾與日本所造者相競、牒文略謂、近來屢有日本現造或擬造巨艦不受條約限制之報告、而日政府並未否認之、致使人不能不信其爲正確、美政府頃已決定、除非日政府聲明在一九四三年四月一日以前、不造或不完成或不備置不合條約限度之任何軍艦而使美政府滿意、則必行使其梯形造艦權云、同時英法兩國亦以與美牒同樣詞調之照會、送致日政府、據美海軍之表示、美國建造四萬三千噸大戰艦僅有十八吋口徑大砲六尊者之圖樣業已草擬、如決定超過條約限度、則即予實施、美國先與英法互換意見後、乃有照會日本之舉、衆料此舉將予日本以遵照前定軍艦噸位與大砲口徑限度之最後機會、否則主力艦與巡艦兩種無限制建造之責任、將由日本負之、美當局於發出此項照會時對新聞記者發表一文、追敘前事如下、(一)日本退出倫敦海軍會議、因英美不願接受海軍同等之原則、(二)英國曾於一九三六年請日本在實際上遵守條約限度、但無效果、(三)日本拒絕美國所發大砲口徑以十四吋爲限之申請、致大砲口徑之限度高至十六吋、並謂今所傳日本現超過倫敦條約所定大砲口徑限度、並擬建造超過限度的軍艦之報告、是否確實、已成問題、美國乃與英法舉行初步商榷後、決定請日政府予以說明云、

四國互相接洽

倫敦四日哈瓦斯社電、英法美三國政府、定於本星期杪、向日本政府分別提出交涉、請其對於一九三六年倫敦海軍條約所載各項主要條款、即各項質的限制辦法、加以接受、否則各該國即當恢復行動自由權、並認爲有權建造倫敦海約所載噸位限額以上之軍艦、亦即有權建造四萬二千噸之主力艦、(按倫敦海約規定主力艦噸位、應以三萬五千噸爲限、)關於此事、英法兩國政府、刻正進行接洽、俾就兩國所當分別提出之照會詞句、加以確定、以求一致、此外據一般人所知、英國外務部並已將此項照會大要、通告德國政府、則以按之英德兩國海軍協定、簽約國必須相互交換情報故也、

◎東京五日路透社電、海軍省某員頃告路透記者、關於報紙所載英美兩國駐日大使已以牒文送致外務省、請日政府恪守一九三六年海軍公約主要條款一事、渠對此來牒內容、完全不知、就其個人觀察言、渠未見有日本須改變其海軍根本政策之理由、日本因守此政策、故於一九三六年毅然退出倫敦海軍會議、日本態度已爲世人所共曉、如謂日本願依允英美申請、則此直爲重受比例制拘束之步驟、惟日政府之正式決定、必須俟諸對於來牒加以詳細研究之後云、

日擬在華設立國策航業公司

◎東京五日路透社電、遞省航業管理局現正草擬在華設立「國策」航業公司之偉大計劃、俟該局所派赴上海及華中華北各大城調查之人員返後、即將最後決定之、該公司將由日本十四家航業會社共同設立、資本日金一萬萬元、日本近數年來在華之航業、頗受抗日運動之妨礙、尤以揚子江爲最、該江貨運、日船僅佔百分之二十、餘悉爲外船所得、日政府故擬乘目前局勢、規定包括華北華南日人航業利益之計劃云、

◎東京五日路透社電、據朝日新聞載稱、日本鐵道省現擬建造機車五百輛、客車千輛、貨車萬輛、於承平時及戰時供給滿洲與華北各鐵路之需要、共需經費日金七千萬元云、

駐日使領館職員今日啓行返國

◎東京五日路透社電、此間中國大使署所餘之職員、已定星期日正午乘加拿大皇后號郵船返國、日本全國忠於國民政府之中國領署人員、亦將同行、

孔祥熙飛港

◎香港五日路透社電、據此間可恃消息、行政院長兼財政部長孔祥熙、昨乘飛機抵此、其來港旨趣未悉、聞孔與上海銀行家陳炳章偕來、

德元首希特勒 節制海陸空三軍

任季德爾爲國防軍總司令 設樞密院牛賴特調任院長

◎柏林四日哈瓦斯社電、[illegible]……教育總監、航空部署長三缺、同時又在柏林·僧城·勃倫斯維格三處、設置空軍集團軍各一、

國防軍總司令……[illegible]
陸軍總司令……(即陸軍部長)
海軍總司令……(即海軍部長)
航空部長戈林上將……(即空軍總司令)

兩道命令

◎柏林四日哈瓦斯社電、希特勒元首、頃發表命令兩道、其一即關於德國軍事最高指揮權者、內稱、「今後全國陸海空三軍、均由余直接予以指揮、又國防軍行政機關、即陸海空三軍最高指揮機關、亦歸余直接予以節制、作爲余之參謀部、並設總參謀長一職、同時任爲國防軍總司令、與內閣閣員視同一體、」其二即關於樞密院者、內開、「余茲設立樞密院、翊贊本人處理外交、並調任外交部長牛賴特爲院長、而以新任外交部長里賓特洛甫、普魯士總督兼航空部長戈林上將、國務院總務處長賴默斯、國防軍總司令季德爾將軍、陸軍總司令勃勞希區將軍、海軍總司令賴德上將、宣傳部長郭培爾、不管部閣員赫斯爲樞密院院員」、德國政界人士、頃就希特勒元首所發表之命令、加以解釋云、此乃黨·軍·政所屬各機關集中力量、亦即全國集中力量之所爲、

經濟部長

此外、希特勒元首、又將經濟部改組辦法、予以核准、新任經濟部長芬克、即當正式就職、至內閣原有不管部閣員一職、則當予以撤消云、此在一般觀察家評論此次改組辦法、謂國社黨業已獲得勝利、而陸軍不得不受黨的控制、按前國防部長白隆培上將、與陸軍總司令弗里區將軍、對於改組辦法、原均表示反對、以故被迫去職、至外交部長牛賴特、則國社黨方面認爲傾向傳統主義過甚、希特勒元首、爰乃任命親信即駐英大使里賓特洛甫繼爲外長云、

兩人准辭

◎柏林四日哈瓦斯社電、希特勒元首、頃分別致函前國防部長白隆培上將、與前陸軍總司令弗里區將軍、准其辭職、而以個人名義、並代表國民、對於兩人在任五年中改革陸軍之功績、表示感謝、略謂「足下之名、當與德國陸軍改革之歷史同垂不朽」、元首又致函外長牛賴特、略謂、「足下在任五年中、卓著功績、茲將調任樞密院院長、以示倚畀之忱」云、

軍官調動

◎柏林五日哈瓦斯社電、陸軍高級指揮官調動情形、有爲前電所未及者、茲補誌於下、㈠第二集團軍司令里慈將軍、第八集團軍司令克萊斯脫將軍、暨其他將官七員、均奉命退伍、而以李資將軍任第二集團軍司令、僧城衛戍司令萊區諾將軍任第四集團軍司令、其司令部設在萊浦錫城、其職務乃在技術戰術上訓練機械化部隊、㈡砲兵司令貝克將軍任爲國防部軍務司司長、㈢添設第十四集團軍、而以魏德瑙將軍任司令、又空軍方面亦有將官七員奉令退伍、並添設空防司令官、空軍

三使召回

◎柏林五日哈瓦斯社電、德國駐日本·義大利·奧大利三國大使調動情事、匆匆決定之後、其繼任人選、尚未及向各駐在國政府徵求同意、其中駐奧國大使巴本、聞當退出外交界、駐義大使、頗爲義國首相墨索里尼所契重、茲竟在希特勒元首報聘之前、(本年五月中)予以召回、未知原因何在、其後任聞當以駐英大使館前參事畢斯麥親王升調云、

◎柏林五日哈瓦斯社電、德國駐義大使哈塞爾奉命歸國之後、消息靈通人士頃宣稱、希特勒元首已內定佛朗克繼任此職、業向義國政府徵求同意云、按佛朗克乃係德國法學研究院院長、亦即法學界泰斗、曾在義國旅行多次、

政軍控制

◎柏林五日哈瓦斯社電、近日以來此間一般人深恐一九三四年六月三十日清黨運動類似事件再度發生、頗有不安之念、迨至昨日希特勒元首在軍事政治上有所舉動之後、始乃釋然、惟是此番舉動、在外表上雖不若一九三四年六月三十日事件之劇烈、其意義之深刻、未見有何遜色、[illegible]

外交政策

◎倫敦五日哈瓦斯社電、德國元首希特勒、在軍事政治上所採取之辦法、頃由英國各報加以評論、皆以爲德國國社黨欲制威權性質、必爲之加重、而外長牛賴特去職之後、德國外交政策、亦必有所變更、特國際時局、是否因而緩和、抑或德國當局、抱有他種計劃、足使時局益形不安、此則尚不可知耳、

◎羅馬五日哈瓦斯社電、德國元首希特勒、在軍事政治上所採取之辦法、義國人士頃加以評論、均謂航空部長戈林上將與新任外長里賓特洛甫、乃係主張義德兩國密切合作最力者、今茲地位益高、自可欣幸、而德國國防事務、現均集中於希特勒元首之手、則尤令人滿意云、

◎華盛頓五日哈瓦斯社電、德國元首希特勒任軍事政治上所採取之決定、頃由美國政界人士加以評論云、德國軍政各機關、全歸國社黨控制之後、該黨政綱、當可全部付諸實施、其第一步結果、則爲義德日三國關係、益趨密切云、按德國軍權、當由黨方操持、原在一般人意料之中、特德國駐外使節中老成人物、悉數召回、亦足引起不安之念耳、

風潮傳說

◎[illegible]

W DAUMAN STUDIO
妲影照相
霞飛路一二一○號杜美路西首
本館由德攝影專家遠姆氏親自攝影技術精良久爲外賓所讚許茲爲恭賀華賓新春幸福起見
特設一元照相 優待
紙有二天丁 拍一元送一元
四寸美術照九張 十寸美術放大一張 二種一元
六寸美術照五張 十寸美術放大一張 二種半元
二寸美術照一打 十寸美術放大一張 二種一元
特別快照三小時取件 各種藝術照價目低廉
本館設備完善……水汀溫暖
歡迎試拍……保證滿意

疝氣專家 馬半龍
小腸疝氣 救愈萬人
上海北京路金城大戲院東首保康里十八號

白濁專家 姚佐頓醫師啟事
(電話)九二六七五

江灣 朱子雲 偕弟 仲雲
兄弟聯合診所啓事
本醫生等向在虹口……三時止電話三四○○八號

分類廣告
▲遺失▼
遺失聲明 [illegible] 劉民叔啓
遺失聲明 [illegible]
遺失聲明 [illegible]
遺失聲明 [illegible]
遺失聲明 [illegible]
遺失聲明 [illegible] 李青記啓
遺失圖章 [illegible]
遺失聲明 [illegible] 王根記啓
德大五金工廠啓
遺失存證聲明 [illegible] 馬王氏
遺失保管箱 [illegible] 王平一啓
遺失聲明 [illegible]
遺失聲明 [illegible]
遺失存摺 [illegible] 蔡清芬啓
遺失聲明 [illegible]
遺失存單聲明 [illegible]
遺失存摺聲明作廢 [illegible]
遺失聲明 [illegible] 陳東水謹白
遺失聲明 [illegible] 馬孝蓀
遺失聲明 [illegible]
江蘇上海第一特區地方法院 8148公告 [illegible]

新村社 出門伴舞伴遊
電話九九一○八六 九六七六
▲隨徵隨到▼

▲拍賣▼
魯意師摩洋行
禮拜一拍賣住宅 [illegible]
禮拜二拍賣 [illegible]
平等閣筆記 每冊八角 毛邊紙每冊一元 上海望平街有正書局啓
內地藏家古畫展覽會 [illegible]
白濁草 每一服 每盒三角 北京路石路口胡慶餘堂東首餘慶里府一鳴藥室
白濁草 北京路金城大戲院東首保康里府天明藥室
精益驗光眼鏡 新春欲謀學業進展！請戴 驗光準確 儀器精良 品質高尚 價格低廉
德國蔡司鏡片近老光每對四元
精益眼鏡總公司
分公司

駐日英大使與日外相 談中國海關問題

◎東京五日路透社電、英大使克萊琪爵士今日與日外相廣田會談半小時之久、聞係討論中國海關問題、及松井將軍告東方事件日報記者胡德海關於海關事件之言論、松井之談片、東京各報尙未有發表者、

美議決減華北駐兵

◎華盛頓四日路透社電、美政府今日決議減少駐華北美軍之名額、據國務院宣稱、現駐天津之第十五步兵隊、將加撤回、而以駐北平之海軍陸戰兵兩中隊調津、當局並稱、此舉與美政府向定密度時勢之發展、果能撤兵而不損害美國之利益與義務、則卽予撤回之原則相符合云、

◎華盛頓四日哈瓦斯社電、國務院頃公布、美國陸軍步兵第十五營、現駐中國天津市、定於三月初間、調回本國、并就駐北平市之海軍陸戰隊四連中、抽調兩連、駐在天津、其餘兩連、仍任其駐在北平、按美國政府、曾經決定、一俟時局情形許可、美國所享有之權利與所担負之義務、不因而感受影響時、卽當撤退美國駐軍、此次調動之事、原與此項決定相吻合、自屬實在情形、特美國國會對於羅斯福總統所提出之大規模擴充軍備計劃、已不無疑慮之念、而海軍參謀長李海少將、日昨在衆議院海軍委員會發表演說之後、各議員多以爲英美兩國最近在倫敦所進行之海軍談話、較之純粹技術問題、更進一步、深恐美國或被迫而與他國締結同盟條約、美國政府實有予以安慰之必要云、關於撤退天津駐軍事、美國政界人士暨參議員若干人均皆表示好感、並謂國務卿赫爾此其所爲、定必爲東京方面所歡迎、美日兩國關係亦因而有改進之望云、

我外部發言人 駁斥戰爭狀態存在

◎漢口四日國民新聞美聯社電、關於日外相廣田最近所稱、戰爭狀態在中國已存在一點、今日中國外交部發言人、斷言此爲日方思想上之錯誤、該發言人稱、「倘日方不承認中央政府、而言有戰爭狀態之存在、是日本已向其自認毫無仇恨之中國民衆作戰矣、就法律言之、旣未宣戰、當不能認爲已入戰爭狀態、倘日方不承認法律上之解釋、則自蘆溝橋事變時起、戰爭狀態早已存在矣」、日外相並言、倘外國幫助中國政府延長抗戰、則日方將不承認外人以前得自中國政府之權益、關於此點、該發言人稱毫無關係、因中國政府所負外債甚多、當然不必由日方負責償還也、

新加坡 大操完畢

◎新加坡五日路透社電、三日大操已於今晨八時終止、「攻軍」曾在某處海灘獲一立足地、但被逐退、評判員僅就試驗而論、守軍動作、殊可滿意云、

日防我機襲平

◎北平四日國民新聞社美聯電、在過去數日之內、對於中國飛機來此空襲時之熄燈火問題、曾引起此間交民巷方面作多次之討論、日本軍事當局、爲防禦華方飛機來此空襲計、曾請交民巷方面熄滅燈火、但有人以爲效法天津英租界之辦法、最爲妥善、當華機來襲時、不但不將燈火熄滅、且應火炬高照、大放光明、使華方空軍一望而知其爲外人區域、最流行之意見、卽爲應遵照日本當局之請求、當空軍來襲時全體熄滅燈火云、

漢口捕間諜疑犯

◎漢口五日路透社電、方浚泉（譯音）有爲日軍間諜領袖之嫌疑、今日被逮、將解交武昌軍法處審訊、方在漢擁有產業頗多、此間報紙主張沒收其財產而變賣之、以充難民與傷兵之救濟經費、

星相專家 袁一鳴

善觀新春氣色 推杳命理鴻運 確有驚奇的應驗 請來一試便知 館設北京路泥城橋東首中法藥房對過八六四號門牌二樓候教

每天擇名十位相金只收五角 細批流年成本費每份取一元

天壽堂 姑嫂丸

海狗鞭健腎丸 治男子腎虧遺弱

中外各埠均有代理

無錫代理 推官牌樓 誠昌號

上海代理處 康拾義藥房 濟華堂藥房 先施公司 大陸公司 太和藥房 公達藥房

僑粵創立 保生產科醫院

本院接生優點 （一）有二十年充分經驗安全 （二）不將產婦當作試驗品 （三）實事求是取價低廉

西區分院在西摩路威海衛路八二四號電話三四七三五號延醫接生產家請爲注意此新產婦科主任李道慈院長張全啓

院址 九畝地南院 肥子路北院 因時局暫停

新新公司後面 雪懷照相

新春拍照 大家到雪懷 雪懷照相 實在眞可愛

四寸藝術照相一元四張 加贈十寸華貴放大一張 六寸藝術照相元半三張 加贈十二寸放大照一張

凡不出雪懷 同品

名貴藝術照相 特別快廉

電話 三九〇一九

德人士談 英德談判

◎柏林四日路透社電、本日據德方人士宣稱、英駐德大使漢特森爵士之返倫敦、係與英德兩國作重要討論事有關、蓋對於英樞密大臣哈立法克斯子爵前次訪德時所開始之談判、擬作進一步之硏討也、聞討論各事、將包括航空公約、殖民地問題及一般歐局之解決、此間英國各界均守緘默、惟以爲如有任何宣言發表、則應來自倫敦而非柏林云、

美總統簽署 造屋法案

◎華盛頓四日路透社電、羅斯福總統已於今日簽署造屋法案、按此法案之規定、美國將在此後五年中、造屋三百萬至四百萬所、所需經費最少爲美金一二·〇〇〇·〇〇〇·〇〇〇元、當去年十一月羅總統宣布此項辦法之時、曾謂私人企業及資本、對於供給大規模之新屋、必須負其責任、並稱政府將設法予購屋者以種種金融上之便利、第一步辦法卽爲借款及押款利率之減低、據羅總統之估計、以後五年中、每年當可造成六十萬至八十萬處住所云、

水上曲棍球賽

美衆院海委會 繼續討論擴張海軍

◎華盛頓四日路透社電、今日衆院海軍委員會繼續討論擴張海軍問題、海軍戰術司長李希大復蒞會、以備諮詢、委員會詢以海軍戰爭計劃司長殷格索爾大尉近赴倫敦與英海軍當局會談、曾否向海軍部有所報告、李氏不允作答、因此事涉及國家防務之重要消息之故、惟允於日後有機會時說明一切、李氏繼告委員會、美國海軍力不能同時保衛東西兩海岸線、倘須大加增厚、超過擴張程序中所規定之一切、始敷予兩海岸線以適當之防衛云、民主黨衆議員麥克格拉士警告會衆、謂德國之與巴西聯好、或將令美國在最近之將來有駐艦隊於大西洋之必要云、繼委員會主席文生建議、日後美國或不得不在中美洲捍掘鑿一海平線運河、因海軍之蛋現已在一籃中、卽巴拿馬運河是也、李希大將續發表意見、阿拉斯加州應設海軍根據地之便利、惟目下渠不能說明詳情、或對該問題有所建議云、

國際棉業大會閉幕

◎亞歷山大利亞四日路透社電、在此舉行之國際棉業大會、有二十國代表參加者、今日已告閉會、散會前曾通過一議案、請美國植棉者與軋花廠注意於本季棉花過分潮濕、及包裹作弊情事、並聲稱如美農部總長華萊士調查此事、則棉業大會將銘感無旣云、大會對於因棉花水分問題而起之僵局、卒無法解決之、與會棉紡家決定、依照一九三六年錫爾斯瑪利亞之決議案、進口棉花之標準水分、仍爲百分八·五、惟許有百分〇·四之增減、凡水分超過百分之八·九者、棉商須按百分八·五之標準、償付廠商損失、而棉商則堅持以百分之九爲標準水分、附以百分〇·四之增減、否則拒不進出棉花、雙方相持、致成僵局、棉商與廠商將互較其力量、遂埃及棉之交易、將因此而停滯、

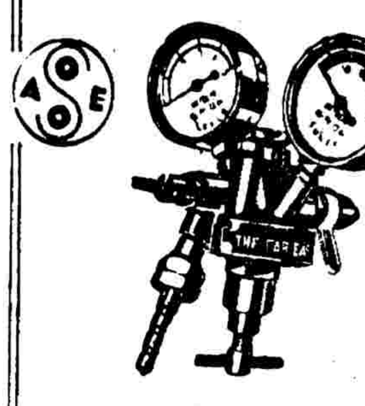

養氣壓氣銹 電銲器具

本公司出品各種 養氣表 炭輕氣表 炭酸氣表 以及各種吹管 割刀 吹管 水下割刀吹管 炭氣發動器（卽電石桶）皮帶 及眼鏡等各式俱備

各種銲條 如黃銅 紫銅 生鐵 熟鐵 鋼 鋁 鎳等及各種電銲藥粉等無不全備

◆以上皆有使用說明書函索卽寄如蒙惠顧無任歡迎◆

東方修焊公司 上海徐家匯路二百號 電話八〇六三〇四

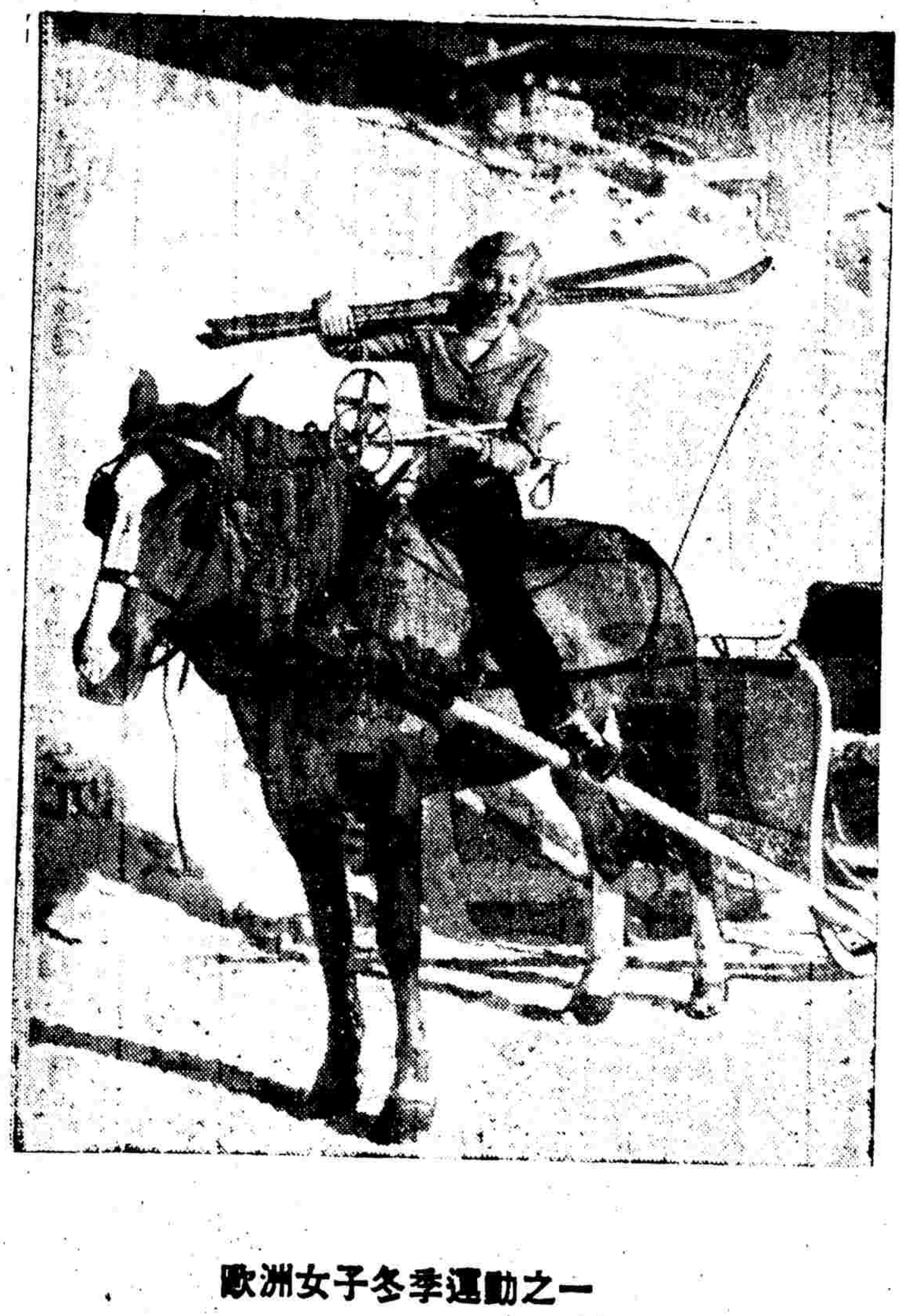

歐洲女子冬季運動之一

義覆英贊同 加緊監管海面

◎倫敦四日路透社電、義大利與法國相同、對於英國提議在西班牙實施更嚴厲之海軍監管方法、已予贊同、義政府頃送來之照會、贊成英國擬在監管區域內採用之辦法、並主張在義大利海軍巡邏區域內、亦採取同樣辦法、按上星期三日、英外相艾登對於上述之辦法已與法義兩使作一度之會談、英政府之意見、認爲此項辦法、必須採用、以便應付最近地中海海盜行爲之復活、此次英輪恩狄米昂號之被魚雷轟沉、已可表示尼翁協定各簽字國目下所實行之辦法、似尙嫌不足、欲避免此種事件之重演、勢非加以增强不可、英政府雖擬採取此項辦法、但同時通告法義兩政府、表示兩國如有主張或觀察、仍願予以接受云、艾登希望對於此事、能於下星期一日在下院作詳盡之陳述、

◎倫敦五日路透社電、今日英內閣在外部舉行特別會議、考慮地中海最近所發生之事件、尤注意於英商船恩狄米昂號及阿爾西拉號之沉沒、歷兩小時之久、首相張伯倫未曾列席、但財相西門、外相艾登、樞密大臣海爾珊、海外自治領大臣麥唐納、海相古柏、整理國防大臣殷斯基浦、商相史丹萊、及海軍參謀長查特菲爾德大將均列席、當會議進行時、德代辦華爾夏曾至外部訪問、

德改組軍政機構 法報評論

◎巴黎五日路透社電、法國報紙對於德國政治發展之評論、字裏行間、流露隱憂、[illegible]批評家[illegible]著一文、謂德國政府之改組、[illegible]國家經濟、俾進行德國人民精神上與物質上之動員、進於全面[illegible]云、事業報[illegible]問題之近事、[illegible]決議之預兆、又曰、[illegible]柏林之近事、不能不[illegible]之態度相聯合、英國[illegible]權力之[illegible]也、[illegible]、就英法兩國而論、足以使吾人決定態度之時機亦至、而不得[illegible]、今日[illegible]、阻[illegible]、而使彼今[illegible]吾人[illegible]內部未一致[illegible]云、巴黎[illegible]政府[illegible]彼等[illegible]羅馬柏林軸心[illegible]、[illegible]義大利之軍事[illegible]、彼等[illegible]西班牙[illegible]久、此[illegible]、今日[illegible]而[illegible]唯一外交政策之一[illegible]所[illegible]、里賓特洛甫[illegible]之被任爲外長、實使彼[illegible]羅馬柏林軸心業已[illegible]者、[illegible]、而大[illegible]不快云、哈瓦斯社柏林[illegible]、此次[illegible]之政治更動、乃[illegible]云、

胃潰瘍之安全食品·

凡患胃與小腸潰瘍，以及胃炎症者。其食品最需小心。食物失宜，則疼痛不舒因以增加。在治療之初期，宜頻頻進服少量之流質食物。然氣力必須加以維持。全身必須得其滋養。是故醫師護士，對於患胃潰瘍及一切胃炎情形之病人，莫不推許好立克爲無上之食品焉。好立克含有滋補之精華。其味可口。足以培成精力，恢復元氣。而不致刺激感覺最敏銳之胃臟。好立克又能予君以抗拒久病之氣力，而縮短病後調養之時期。請今日卽購好立克。非常時期。憂慮紛乘。凡所必爲之事，欲求繼續進行，倍覺困難。積勞之下，腦力乃每感不支。好立克，養體氣。增精力。對於操心過度所致之倦憊無神。殊足加以防止焉。

中國總經理 霍傑士洋行 上海外灘匯豐銀行大厦樓上

好立克有本味及巧克力味兩種各大藥房及各食品店均有出售 好立克現在又有新式眞空「聽」裝者出售。乳粉永保新鮮。粉量較等量瓶裝者爲多。而價則較廉。

好立克

S

君將以何物遺子孫乎

良好之健康

智識乎經驗乎資財乎然而智識經驗原非父母所能傳與後人若無智識經驗資財亦復非佳君所能傳與子女裨益若使得智識經驗而保有君辛勞所得長久積聚之資財祇有健全之身心換言之是其父母之身體如何影響於其子女身心情形者殊大此乃舉世醫界權威所公認斷無置疑之餘地是故君若希望子女光耀門楣務宜善保自身之康健無有少缺保之之道如何曰必得多量純紅淨血方可蓋此種之血乃康健之源泉也韋廉士醫生紅色補丸已歷五十餘年爲復健保健之成功妙品亦祇不過因其所含之成分速能生血補血淸血因此巳爲無數病弱男女行其奇蹟矣記住良好健康是君最佳產業韋廉士醫生紅色補丸能助君得之無論是君或尊夫人身體不佳患血虧各症如血薄 腦弱 食滯 早老 痛瘋等疾韋廉士醫生紅色補丸均一樣有益一樣有效各藥房皆有出售或逕向上海江西路四五一號韋廉士醫生藥局函購每瓶法幣一元五角六瓶八元郵力免收

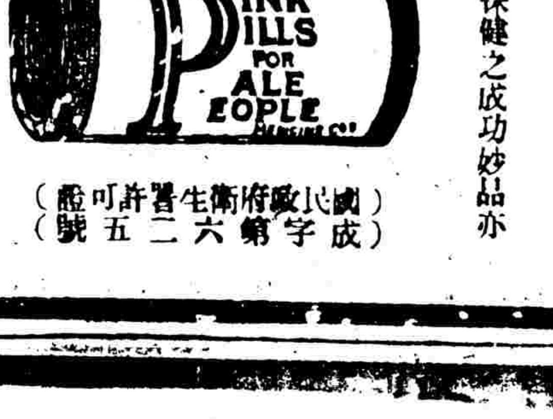

（國民政府衛生署許可證 成字第六二五號）

大光明

今天獻映 二時半 五時半 八時三刻

少女之吻大比漢之轆更毒辣

康拉維德 海倫文孫

叛徒之王

二十世紀福斯最新發行

宋雅海妮 合演 泰羅鮑華

銀色舞后

國泰

今天獻映 三時 五時半 八時三刻

今晨十時半加映一場一律六角

根據「金銀島」作家史蒂文生原著名著

全部艷麗五彩

奧斯卡霍爾 麥加弗萊 蘭絲茂雷 法蘭克斯倫 三大明星合演

全部五彩緊張激刺熱情鉅片

南海慾潮

"EBB TIDE"

孤舟巨浪 土女鬪影 奪寶格殺

美國明星 凱蘭茜絲 ……

總統夫人

南京

今晨十時半加映一場

今天獻映 二時半 五時半 八時三刻

藝世無雙的小寶貝！真個人人喜歡事事如意

突起藝林神童歌星

寶貝白玲

春風如意

大上海

今晨十時半加映一場

今天獻映 二時半 五時半 八時半

考爾門領銜

桃源艷跡

◀附印中文說明字幕▶

注意 李卻狄克斯 ……

星光重燦

金城

北京路貴州路轉角 電話九○二一四號

今天四場 二時 四時 六時 八時半

唯美唯妙 衆口交譽

動情！催淚！使發！開心！

劉繼羣 梅熹 陳燕燕 韓蘭根 殷秀岑

諸大明星聯華合作傑作

張善琨監製

乞丐千金

卜萬蒼導演

今天上午十時半加映 老牌五彩 米老鼠

樓下一角 樓上二角

麗都

今天獻映 日戲二時半 五時半 夜戲八時半

勞萊哈台

最滑稽長片

招財進寶

加映五彩卡通短片

下期貢獻 伽塔琳埃茜 …… 愛風流 媽媽

巴黎

今天開映 上午十 二時半 五時半 八時

今晨十時半加映一場

珍妮蓋諾 弗德立馬區

全部五彩

五光十色的好萊塢

星海浮沉錄

整個搬上了銀幕來

加映五彩米老鼠

光陸

今天開映 日場二時半 五時半 夜場八時三刻

鐵血的交流

曼兒奧蓓朗

爭自由堅苦奮鬥！爲愛情悲壯犧牲！

革命情侶

使熱血沸騰

亞蒙

二時半 四時半 六時半 八時半

上午十時加映一場

極盡雄渾宏壯

亂世春秋

萬分激烈忠勇

浙江

浙江路四馬路口

時間 一時 三時 五時 七時 九時

今日最後一天

降獅伏虎 歡團女皇

下集

獅林女傑

即將公映

明日公映 黑衣團

商人遭戰亂 妻復不能諒 自殺留書訴冤

陳稼莘吊死於擱樓下梯傍 遺書指其妻與岳父霸佔產業 開棺檢驗

嘉定人陳稼莘、今年五十五歲、向在嘉定開設槽坊、經商爲生、此次戰事發生、陳之店舖被燬、乃舉家避難來滬、賃居於法租界雷米路一百廿三號客堂擱樓、由其妻黃氏（四十七歲）與女兒及岳父黃春生三人、同住在內、陳一人在外奔走謀生、不常回家、自戰事演變後、陳由滬販運煙土赴嘉定售賣、第一次頗獲厚利、不幸第二次至中途被日人查獲、煙土沒收、陳空身返滬、資斧告絕、擬向妻索款

再作資本販土 黃氏因陳素有煙癖、不允給與、陳又託人轉向其未婚女婿處告貸未成、致陳氣憤之下、竟萌短見、於三日夜間回寓睡臥、至深夜起身、將綢質褲料一段、至擱樓下樓梯傍自縊、至翌晨七時、經同居

鄰人起身發覺 早已氣絕身死、由其妻女岳父等將屍解下、當時置備衣棺收殮、暫厝善堂塚地、乃死者生前、於三日分函致法捕房及其外甥許志峰、謂被惡妻黃氏與岳父霸佔其產業、併吞沒其現款四百元、被迫自殺、請求於死後驗屍拘捕妻黃氏岳父黃春生到案、依法訴究伸冤、以免

死者沉冤海底 云云、法捕房接信後、派探赴其寓所關查時、屍體已將屍棺殮抬出、遂將黃氏黃春生父女帶案、一面將屍棺舁至同仁輔元分堂驗屍所、昨日報請特二法院王檢官偕法醫等蒞所開棺、將屍取出、如法檢驗後、升坐公案、先由探目張春勝報告調查經過、並將死者所遺信函一封呈案、死者外甥許志峰亦

接到死者遺書 到案請求嚴究、爲死者伸雪、訊之屍妻黃氏屍岳父黃春生、否認霸佔死者財產、吞沒款項、且家無恒產等語、官諭驗得陳稼莘委係自縊身死、屍交屍妻陳黃氏領殮、死者自縊原因、由經務處調查核辦、驗畢後、即法捕房以死者遺書並無根據、無從着手偵查、命屍妻等退去、聽候查核、屍體仍由其妻重行收殮、

一盜攔刼兩行人

昨日上午九時半、白克路七百二十四弄有一盜攔刼二行人、該兩人因畏盜所執手槍、乃自動將身畔現洋鈔票三十二元二角取出、盜攜贓隨即逸去、

派克路盜刼住戶

昨日上午九點鐘、派克路五十四號弄四十號某住戶、突有二盜侵入、一執手槍、一執利刃、刼去現鈔二十二元、

柴爿挖空 藏土抄出

粵人王錦棠、三十五歲、前日由汕頭乘怡和公司澤生輪船來滬、停泊羅斯（即招商局）碼頭、攜帶行李上岸後、正擬雇坐黃包車時、爲小東門捕房七二七號巡捕查見王形跡可疑、加以搜查、當在網籃中鮮魚頭內抄出煙土、即將人證帶至捕房、解送特二法院刑八庭、依法起訴、經邱推事訊明判處徒刑三月、上訴期內、押看守所候示、茲又由捕房復在王之行李柴爿中檢出煙土五磅一包、其法將整塊木柴挖空藏入、用心巧妙、昨日由捕房將此項煙土送至特二法院呈報、請求沒收、

典當朝奉有眼不識 破獲秘密製造機關

拘獲三人吊到大宗證物

僞金戒 魚目混珠

河北人孔友三・李振龍・吳永發及劉姓崔姓等五人、近在武定路五三七弄六十六號組織機關、秘密製造假金戒、專向各當舖典質、得款分肥化用、但因該項僞飾製造精巧、外面鍍以九成金、而內中雜以銅質、致各當受愚者頗多、

一時不易察破 上月廿八號、孔友三又以僞戒一只、向福煦路一二三八弄一四四號榮昌當質得洋六元、正擬出門之際、被該當發覺係屬贋鼎、乃在後追趕、鳴由一二三號西捕到來、將孔帶入靜安寺捕房、供出製造機關、乃復往將李吳二人續獲、崔劉二人則被兎脫、當抄出藥水

以及製造工具 一併帶入捕房、解送特一院訊押在案、茲經承辦此案之華探長唐子鴻查得若輩以此爲常業、平日仗其製法精巧、自去年十二月間起至被捕時止、屢次以此項僞金戒廿五只向德鑫・順康・榮昌・鴻康・恒茂・義大・利祥・寶康・鴻源等各當用詐欺方法、騙得法幣三百四十元、業由捕房向各當吊到

僞金戒廿六只 於昨晨傳同各事主、將孔李吳三人解送第一特院刑八庭、由孟推事升座續訊、即據捕房律師錢恂九詳述以上情形、謂被告以詐欺爲常業、捕房現以刑法三百四十條起訴、又據各當代表次第投訴一切、並指出孔吳二人曾來典質、詰之孔友三承認質去僞戒五只、李振龍供、向爲人造金生意、自戰事發生、生意被歇、乃出此下策、但此項僞戒內係銀質、外面鍍以九成金、自己成本須三元半云云、吳永發否認同謀、庭上核供之下、諭各被告還押、候改期七天再訊、

前李寶章部下大刀隊長家 白晝遭四盜搜刼

四戶均受損失 服務於祥泰木行之許通德被刼爲數最多

前李寶章部下大刀隊隊長張子元、家居威海衛路五百六十三號弄裔鳳里十號、昨日午刻十二時、突有盜匪四名闖入、該屋現共有三房客三家、故平日出入頗夥、無注意者、迨盜入內後、有二人出盒子砲威嚇、衆人始知爲盜、但已無法報警、當被各盜將樓上下居者均驅至樓下看守、一面肆行搜刼、良久始飽掠而逸、事後經事主投報成都路捕房、由華探目陳耀庭等馳往調查一切、以憑緝、被刼各戶之損失、以樓上統廂房爲最巨、該統廂房居者爲在祥泰木行服務之許通德、在滬戰爆發後、自滬東遷來者、被刼首飾及現鈔共八百五十元、客堂樓房客裘相彪、被刼現鈔九十元、後樓周姓刼去狐皮大衣一件、二房東即張子元之妻周氏、則被刼去現鈔四十六元、

流彈傷人

南匯通訊 南匯人季炳森、年四十、向住南匯酒坊廠附近、前日下午三時許、酒坊廠附近忽發生鎗聲甚多、有一流彈飛來、擊中季之右腿、昨日下午經家人送到浦西寶隆醫院醫治、

夥刼富商之盜 五名被提公訴

住法租界華盛路四十五弄二十九號之染業富商魯廷建家、上月二十一日中午、突被盜匪五名侵入搶刼現款及金飾約千元、盜匪甫擬逃逸時、法租界捕房即接報告、飭探前往、當場拘獲盜匪張福鑫・陳阿二・王月山・李再祥・黃浦堂等五名、抄出手鎗二支、贓物亦搜出、五盜拘入捕房、奉諭還押偵查完畢、昨晨解送第二特院刑一庭、依強盜罪提起公訴、當由廖庭長升座提訊、被告張福鑫等五名、均供認搶刼、但謂受生計所迫、廖庭長核詞、遂諭知被告均還押、改期本月十五日、俟指定辯護人再訊、

書畫展後 茶琴棋 雅集誌盛

牛莊路佛教醫院、因經費支絀、近由佛畫家錢化佛氏、在該院主辦書畫展覽、售畫所得、悉充該院經費、昨日爲展覽最後一天、午後四時、特殿以罕有之雅集、參加者有書畫金石家賀天健・任筱珊・戴春風・陳可・錢過程・陳乃乾・蔣行莊・宋雪琴・錢化佛・丁乙卯等數十人、雅集於四時正開始、首爲夏怡滋氏之品茶、茶凡三種、其名爲獅峰荷花（明前）、安徽石林（本色）、三月海野茶、由夏氏親手烹調、分饗來賓各一小杯、隨復由古琴聖手柳溪老人、撫彈普安咒（釋）、大學一章（儒）、漁樵問答（道）各一闋、最後有鄭翼翁與吳我尊之圍棋、興盡始散、

日傳淞滬游擊隊長被捕

據本埠日方消息、舊曆元旦末晚、公共租界某處獲淞滬義勇軍游擊隊大隊長及其部下數人、並搜出多數命令書及高級無線電機械等、

各輪停駛廣州 珠江封鎖

自我國軍事當局實行封鎖珠江口後、各外商輪船勢必無法駛入廣州、英商太古公司寧海蘇州兩輪由滬駛汕港粵、裝有廣州客貨、昨特公告云、「廣州現因戰務封閉、所有本公司於上月二十七日由寧海輪船及三十一日由蘇州輪船、載往廣州貨物、當照提單規定辦法、卸入香港貨倉、惟倘有危險及一切費用、歸貨主自理、本公司責任只負將該貨物起卸在香港爲止、特此公佈」、又英商太古怡和兩公司之滬汕港粵線輪船如太原山東德生阜生等、均駛至香港爲止、暫停駛入廣州、

治病利器到申

海上治花柳病皮膚病、首推法租界寧波路父子醫院、最有經驗、該院人才濟濟、設備完善、醫治花柳病皮膚病、均用最新科學方法、能於最短時期內、肅清病根、不致有復發之虞、近悉該院又由美國運到新式超短波電療機械、專治男子淋病及婦女白帶、用時舒適無比、斷根迅速、對於因淋病而續發副睪丸炎攝護腺炎淋巴腺炎等、尤能奇效必奏、故就治者、莫不額手相慶云、

化妝品報告

市上化妝品不下數百種、而品質優良、見稱於人者、僅十餘種而已、此十餘種上等化妝品、均經科學家悉心研究、配合而成、因所用原料、大半採取泰西各國、成本方面、近來十分昂貴、故有少數廠家、將原料減低成分、以致品質遠不如前、此種行動、對於化妝品前途、殊不樂觀、惟父子大藥房始終以最優良原料及藥品、配製名聞遐邇之超等化妝品「鏡面霜」精益求精、其除雀斑去痱粒白嫩肌膚之功、首屈一指、南京路四大公司各西藥部及各大藥房、各百貨公司、商店徵廠、均樂於推銷此品質優良之「鏡面霜」、故該廠現正日夜開工、以應市面之需要云、

明明眼藥水有靈效 雪玉香粉蜜品質高

[illegible]

漫畫五期再版出書

[illegible]

大陸職業學校

業餘班 職業班 招生

1 汽車駕駛
2 汽車修理
3 機器脚踏車
4 無線電
5 打字
6 攝影
7 廣告畫
8 人體畫
9 五線譜
10 各種樂器

◀愛多亞路成都路東浦東大厦三樓▶

胃病專藥 斯托命 新貨到申通告

本行自經理德國胃病專藥斯托命藥片"STOMINE TABLET"以來、頗受各界讚許、因該藥片含有胃腸專藥及多種營養素、能深達病源、一面止痛制酸、一面補給營養素、雙管齊下、見效之速、自然超群、舉凡肝胃氣痛、胃酸過多、反胃嘔酸、消化不良、食積腹痛等症、服斯托命藥片能當時止痛、並可永遠斷根、但自滬戰發生後、因運輸受阻、以致貨源不繼、暫告缺貨、有勞各界函電垂詢、熱情可感、但以限於局勢、一時無貨應市、頗表歉意、刻下新貨已到、各大藥房現均有出售、特此通告、

上海韋昌洋行謹啓

共舞台

榮記 法租界愛多亞路大世界東首

時間 日戲下午一時半 夜戲下午七時半

香艷親王 筱紅香 票界要求 日場仍加 今天日戲加演 汾河灣 明天日戲 一口劍

持久客滿 還是要靠硬戲

今天日戲 第十七集 空中飛魂

今夜 轟轟烈烈 結結棍棍

萬柳橋下槐水行船驚奇戲

第十八集 火燒紅蓮寺

趙松樵

時代劇場

二馬路大新街天仙舞臺舊址

評劇 蹦蹦

日場一點半 夜場七點正

鴻壽文 王寶蘭 花艷時 張潤雯

新劇皇后 表情聖手

喜彩蓮

王寶蘭 馬寡婦開店

喜彩蓮 鎗斃小老媽

今天日夜開演 各界紛紛要求重行演出兩大名劇

骨酥心搐的！咬牙切齒 長噓短吁 混身都是風騷

明天日夜公演 兒女英雄 風流多情 勇敢尚義

驚人預告 二本 戲迷小姐 台上加台 戲中串戲 九腔八調 希奇古怪 北方雜耍 特別貢獻

皇后劇院

南京路廣西路口 電話九六○二○

今天日夜榮譽貢獻創作古曲歌劇

前集 楊貴妃

王美玉飾楊貴妃

珠聯璧合 獨霸劇壇

大中華話劇場

萬利貿易公司遊藝部管理

今天日夜開演

張嘯天 平君 生 傑作 悲壯偉烈詼諧偵探名劇

半張小照 前集

是登峰造極的好戲 是不可不看的佳構

看看你值的確值不值！

連日客滿 請早定座

明日演 半張小照

最風行的現代名劇 雷雨

時間 日戲二時起 夜戲七時一刻

永安天韻樓

東部新影戲場 日夜開映 明星公司最新鉅片 社會之花

南部影戲場 日夜開映 世界巨片

湖流滑稽 劉春山 呆呆盛

新柳社 大京班 南陽劇社

（日）全本風波亭 （夜）九江口 全本金錢豹

樂園 先施

門票大洋二角

安樂大京班男女合演文武京戲

本日夜戲 西遊記 鐵公雞

日夜影戲場 日夜開映國產片 心三角戀痛

新新

屋頂花園 門票大洋一角

李桐森 小三子 麻東 李來

◀日夜登台▶ 大京班

（日戲）（夜戲） 鴻門宴

◀話劇▶ 玉堂春 瓊宮春色

大華中曲場
愛多亞路 大世界舞廳 電話 定座 八一八八八

開始售票 上午十時

時間 日戲二時起 夜戲七時一刻

價目 連難民捐在內 對號特座三角五分 頭等三角 二等二角 電話定座 派人送上

本場特聘中曲冠軍 施春軒 施文韻 戴雪琴 施春娥 程雅仙

領導全體演員四十餘人日夜登台

今日 日戲 後部 二度梅 夜戲 二集 文武香球

二月七日 日戲 全本 十五貫 夜戲 三集 文武香球

坐位革新 力求舒適 招待週到 禁索小帳

大鑫記舞台
電話九〇〇二〇 九〇二〇

◀今夜初次公演▶

西遊記 廿一本

今天日戲 陳筱穆 尚凌雲 十九本 西遊記 刺媳姣

明天日戲 陳筱穆 尚凌雲 廿本 西遊記 投軍別窰

更新林記舞臺
地址牛莊路愛多亞路口 電話九〇〇二〇七七

減低座價

今天日戲 全部 石頭人招親

今夜初次獻演 非常擁擠 機關佈景 恐怖二本 荒江女俠 高桿下襲

黃金大戲院
電話八一四四一

今天日戲 林樹森 王少芳 李萬春 全部武松

今天夜戲 林樹森 李萬春 老牌 走麥城

明天日戲 林樹森 李萬春 太平天國

明天夜戲 林樹森 馬艷芬 王少堂 李萬春 林沖夜奔 火併王倫

上海小劇場
電話九四二五四號

藝林劇社今天公演 雷雨 曹禺先生原著 顧而已 先生導演

預告 五奎橋 洪深原著

時間 七時 價目 五角 三角

恩派亞
電話八〇一六二

王新筱 王雅琴

今天日戲 頭二本 文武香球

今天夜戲 全本 碧玉簪

明天日戲 三四本 文武香球

明天夜戲 全本 販馬記

日戲二時起 夜七時一刻

中央
電話九二七〇八

秀蘭鄧波兒最新傑作 小紅娘 片上華文說明

母親 今日上下午

新光
電話九五九〇

米老鼠

座價

袁美雲 劉莉影 客串

我開我道歉

蘇州無錫今日恢復航運
搭客載貨係日商山下公司開辦
青浦角直朱家角昨今有船開往

德商捷運公司、恢復青浦朱家角角直等內河航線、並於二日起照常搭客、往來客貨尚稱興旺、茲悉日商山下轉運公司、巳定今日起開駛蘇州無錫線、此爲內河斷航後第一次航行、至常熟線第二次航班、則定明晨照開、記者昨特探誌各情如次、

蘇錫航班今晨恢復 日商山下轉運公司、前曾派輪開駛常熟線、設辦事處於漢口路亞洲旅館、業已在北蘇州河路一六一〇號正式辦公、發售客票接洽貨運、並定今日起恢復蘇州無錫航線、昨在公司門前貼一通告云、「新陶快輪準于本月六日上午十時開往蘇州無錫、沿途大小碼頭一律停靠、」該輪客貨則在蘇州河七十一號公共碼頭上下、昨日下午巳有人向該公司購買船票、並接洽運輸貨物、

經過各埠客票價目 蘇州無錫沿線所經各埠、及客票價已有規定、上海至莊家涇一元二角、黃渡一元六角、陸家浜三元、茜墩三元二角、崑山三元六角、唯亭四元八角、蘇州六元、滸墅關六元四角、望亭六元八角、無錫七元、至於裝運各項貨物水脚、則須視貨物種類、臨時接洽收取、

蕩口常熟明晨開航 日商山下公司、於上月二十六日派輪由滬試航常熟線順利後、現巳決定明晨起正式開航、昨在碼頭上貼有通告云、「第二新陶輪準於本月七日上午十時開往蕩口常熟、沿途大小碼頭均停靠、」據記者探悉、該航線沿途所經各埠、爲陸家浜・茜墩・角直・崑山・巴城・蕩口・而達常熟、至各埠客票價目、須待今午決定公布、

青浦各線航輪調查 德商捷運公司等最近行駛青浦・朱家角・角直・崑山・巴城等各線航輪、經記者調查如下、㈠青浦・朱家角線、有「亨寶」「勃來門」「客爾恩」三輪往來、「亨寶」尚在青未返滬、「勃來門」於昨日到滬、定七日開往、「客爾恩」則定今晨開朱家角、㈡角直線「唐山」輪前曾損壞、業巳修竣、㈢崑山・巴城線、「漢娜飛」輪、定今晨由滬啓碇、

湖州開航東方運貨 ㈠華綸洋行爲恢復上海湖州間內河交通、巳派「麥維」輪於本月三日由滬開往、作首次之試航、據該洋行宣稱、須至明日(星期一)再行決定、㈡尚有美商東方航業公司及德商福利公司所有各輪航線、均不一定、專門接受客戶委托裝運食米及他種貨物、故不正式搭客云、

南黃浦航運近況

[illegible]

各錢莊放款 採担保制度
恒巽恒隆整理內部擇吉上市
錢兌業兩會定期開會

滬市各錢莊上市後、恒巽・恒隆兩莊整理內部、擇吉上市、各莊今年起放款、採用担保制度、公會于日召開執行委員會議、決定南北市年會日期及地址、茲誌詳情如下、

恒巽恒隆擇吉上市 滬南錢莊今年上市者共計四十二家、未上市之恒隆・恒巽兩莊、昨向同業公會報告、現正整理內部、擇吉上市、[illegible]

錢業錢兌定期開會 錢業公會已定二月十日下午二時、在甯波路會所、召開第三屆第九十七次執行委員會議、決定南北市兩年會日期及地址、[illegible]

今晨國際足球決賽
雖與國人無關但必精采

今晨十時半、英葡兩國足球隊作上海國際足球賽於逸園、此賽雖與國人無關、但必有精采表演、裁判員沈回春、

慈善足球賽改至下週

爲難民募款之東華隊對法海陸軍聯隊之慈善足球賽、本定今日上午十時在逸園交鋒、現擬主持此賽之某負責人語記者、此賽事實上巳籌備不及、致定今日比賽之期、宣告流產、擬定下星期六(十二日)仍在逸園舉行、所有接洽場地及租費、將由法軍當局負責辦理、因逸園曾欲以所售得門票採拆帳制也、並將比賽時間改在下午、以便門票可多銷幾成、至於逸園星期六下午之跑狗、則延至晚上開賽云、「記者按、此賽既有負責、決不是蠻野人頭者、再者、讀者注意、此賽之時常展延、實因租費問題未能解決、切不可誤會、以爲發生其他變卦、此實讀者諸君鑒諒者也、」

潘萊網球勝梵恩斯
但梵氏仍以八對六佔先

◎佛萊斯脫四日電、今日世界職業網球賽、潘萊以十四比十二及六比一戰勝梵恩斯、但梵氏今仍以八次勝對六次佔先、

日紗布銷路減少 受英印影響

◎東京五日路透社電、擁有日金六千萬元鉅大資本之某紡織公司總裁津田、昨在該公司年會席上報告時、對于英印棉商在世界市場上之日益活動、曾特別提及、並預料本年日本織物輸出、將稍見減少、津田報告本年官利仍爲按年百分之二十五、經衆一致通過後、即開始說明該公司在中國各廠之地位、謂在華之物質損失、尚不及該公司資產百分之十、故對於此種局勢、毋庸悲觀、自中日戰事爆發以來、棉製物品業中最顯著之變化、即爲印商在世界市場中之進取、彼等運往各國之貨物、巳增加百分之四百、甚至印度紗線、在比亦有銷路、現時日本棉織布匹之輸出、巳見下降、而英國之輸出業、則並無減少、英國織品、目下在南美・澳洲・紐絲倫及海峽殖民地均有極暢之銷路、英國在華之紗廠主人、巳計劃在國民政府保護之下、設廠於內地、以期驅逐日本在華之紗廠、倘日本各紗廠主之前進、仍被留難一如往日、則其基礎或將受嚴重之影響、最後津田又對於目下日本各項實業實行大緊縮、以減適合輸入限制一層、表示遺憾、

◎青島五日路透社電、近爲華軍毀壞之日紗廠遺址、昨日下午復事轟炸、事前曾發布告、以安民衆、

「大道市府」徵捐
大抵爲值百抽五

[illegible]

鉛印業停歇二百餘家

[illegible]

通易信託公司明日復業

[illegible]

錢莊放款採用保單

[illegible]

銀根緊急洋拆一角

[illegible]

學校消息

道中女中 [illegible]

光華大學 [illegible]

上海夜中 [illegible]

紅卍會婦女分會 義務小學開學

[illegible]

國際友誼社定期 歡宴美按察使等

[illegible]

藥品醫院用品 巴縣成都可收寄

[illegible]

花柳白濁
下疳(保證斷根) 橫痃(一概只收) 五元

科學新療法 白濁 下疳 橫痃

蔡葆和醫師 地址 三馬路廣西路西首 六九六號 江南醫院

屠企華醫師 診例
診所 時間 [illegible]

卡爾登大戲院
昌興公司管理

今天日戲 劉文魁 高百歲 麒麟童 趙嘯瀾 于素蓮 薛仁貴與柳迎春

今天夜戲 全部 明末遺恨 一定擁擠 請速定座

明天日戲 張蘊聰 路凌雲 霸王別姬 甘露寺

明天夜戲 全部 明末遺恨

劉文魁 麒麟童 于素蓮 報恩同黨妻

劇名 董小宛 即將公演 注意

文壇名士 胡梯維先生 香妃恨

逸園
今下午二時半起

(風雨無阻)

回力球
今午二時起賽

●前八盤●

1	2	3	4	5	6
安力凱	袁利石	賀多	李克第	依甲蘇	奧藤

●後八盤●

1	2	3	4	5	6
沙陳門地	歐蘭加	古禮地	古巴龍	爾加	泰寶達

明日本場週年紀念 注意節目

商情行市

外匯鬆勢續銳
荷商銀行買意獨濃
金市仍呆交易寥寥

中外各行拋售

英金 [illegible]

美金 [illegible]

金市 [illegible]

中央銀行掛牌

[illegible]

滙豐掛牌

[illegible]

◆海外銀電

[illegible]

新豐指數

[illegible]

美銀期貨轉長

[illegible]

◆海外滙兌

[illegible]

▼現紗走化呆滯

[illegible]

▼英美印棉堅定

[illegible]

上海橡皮紗廠股市

[illegible]